

Izvajanje ukrepov za Naturo 2000 na traviščih pilotnega območja Štajerska projekta LIFE-IP NATURA.SI

Jelka Brdnik,
KGZS Zavod Ptuj

Gornja Radgona, 28. 8. 2023

www.natura2000.si



Predstavitev območja travišča Štajerske

Natura 2000 območja:

- Dravinjska dolina,
- Dravinja s pritoki,
- Ličenca pri Poljčanah,
- Boč – Haloze –
Donačka gora,
- Volčeke

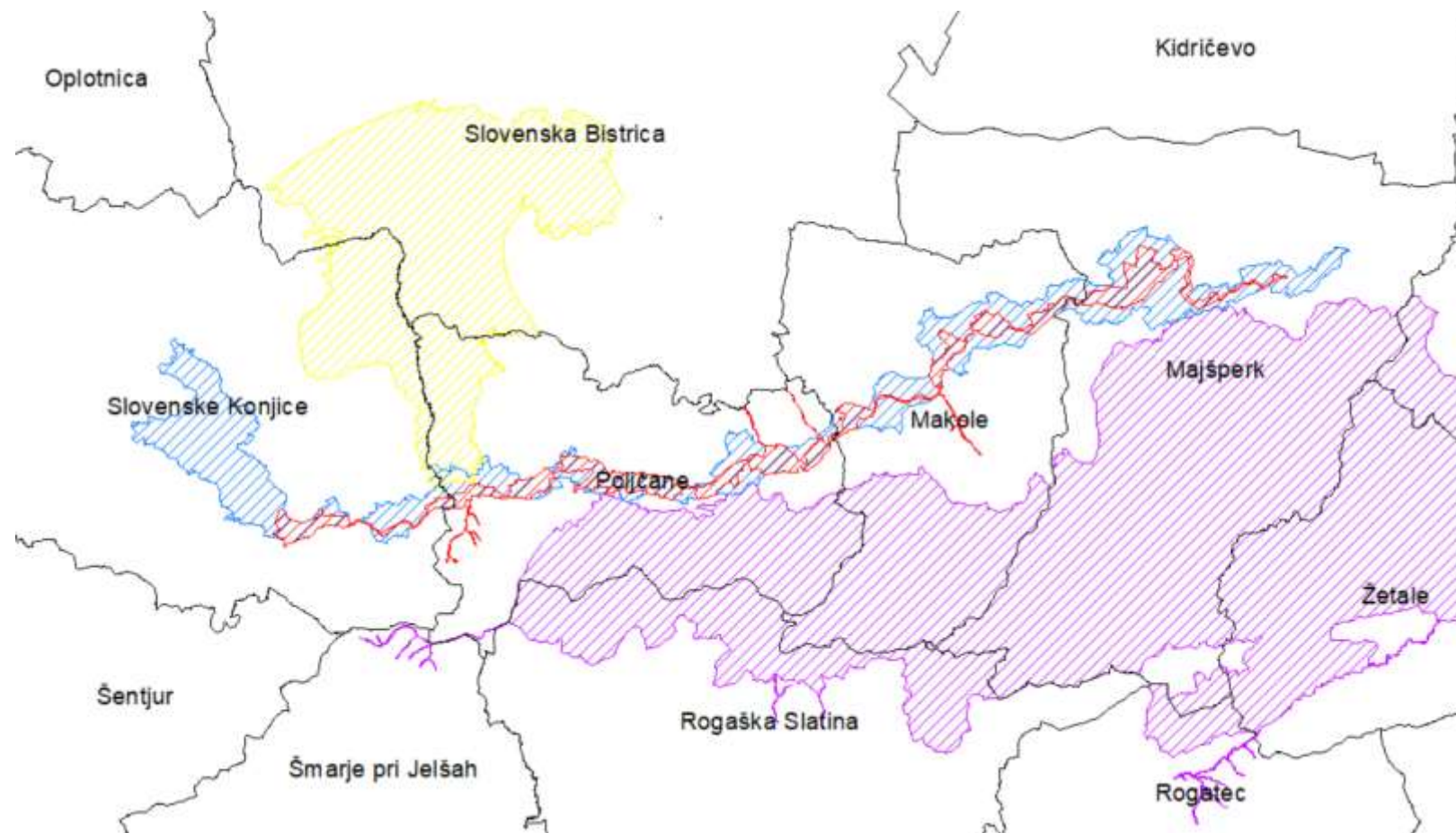

Predstavitev območja travišč Štajerske

Območje	Površina (ha)	Raba 1300 (ha)	Delež 1300 (%)	Št. GERK-ov	Št. kmetij
Dravinjska dolina	1.911	914	48	1.369	354
Dravinja s pritoki	541	305	56	537	205
Ličenca pri Poljčanah	2.727	720	26	783	204
Boč - Haloze - Donačka gora	10.882	2.258	21	2.295	602
Volčeke	104	30	29	57	28

Izbrane aktivnosti

Aktivnosti za kmetije, ki so želele vstopiti v upravljanje travišč v sklopu projekta smo partnerji projekta usklajevali in izbrali na podlagi zahtev vrst in habitatnih tipov, na podlagi rezultatov opravljenih anket kmetij iz tega območja ter terenskih ogledov in pogovorov s kmetijami.

Aktivnosti smo razdelili na več sklopov:

- **krepitev zmogljivosti;**
- **prilagojeno kmetovanje;**
- **odkupi in najemi zemljišč.**

23. Ali ste se prijavili v projekt LIFE IP NATURA?

DA NE NE VEM

Navedi S razloge:

A. _____

B. _____

C. _____

23.1 Če ste odgovorili DA, s katero ho postaviti in vzdrževati? Označite z X:

<input type="checkbox"/>	Marij for 100 ha
<input type="checkbox"/>	Vod kot 50 ha
<input type="checkbox"/>	S celotnim GZM-om, razjede na obsegi površine

23. Kaj bi vas prepričalo za vključitev v projekt LIFE IP NATURA? Z X Označite NAJVEČ S možnostmi:

<input type="checkbox"/>	Določilo skrajši in trša travišča
<input type="checkbox"/>	Opredelitev ali vzdrževanje travc
<input type="checkbox"/>	Vzpostavitev ali vzdrževanje jarkov z namenom kloniranja nekdanje pogorilni vrst
<input type="checkbox"/>	Održevanje travc in travc v tujerodnih vrst
<input type="checkbox"/>	Iskanje novega pridelka posebne vrhanke
<input type="checkbox"/>	Upravljanje kmetijskih meji
<input type="checkbox"/>	Skupni interes strokovne dodatne travišča
<input type="checkbox"/>	Ogledi starih parcel
<input type="checkbox"/>	Trgovati

23. Poznate s katero sredstvo stroškov?

DA NE

23.1 In kakšno sredstvo priložna na vaših travcih?

DA NE NE VEM

24. Ste kakšnega od teh sredstev uporabili na vaših travcih?

<input type="checkbox"/>	Stroškovno neuporabno
<input type="checkbox"/>	Delno uporabljeni
<input type="checkbox"/>	Travišča obnovljena

25. Nam želijo in kakšno opaznost? [glede na DOP, projekta LIFE IP NATURA, ...]



1. Krepitev zmogljivosti

Okrepljeno svetovanje in razlaga učinkov ukrepov:

- individualno svetovanje;
- razlaga ukrepa KOPOP, posebej operacij HAB in MET.

Administrativno usposabljanje kmetij:

- pomoč kmetiji pri vzpostavljanju administracije za KOPOP ukrepa HAB in MET.

Organizacija drugih usposabljanj na željo kmetov ter ogledi dobrih praks:

- organizacija strokovne ekskurzije z ogledom dobrih kmetijskih praks;
- organizacija različnih usposabljanj.



2. Prilagojeno kmetovanje

Prilagojeno kmetovanje na prioritetnih površinah
za ohranjanje metuljev:

- košnja in paša se **ne** izvaja med 15. junijem in 15. septembrom;
- mulčenje in gnojenje se ne izvaja skozi vse leto;
- če se izvaja košnja, je potrebno spravilo krme s travinja;
- apnenje se ne izvaja;
- ohranja se naravni relief in značaj travnikov;
- trava pred spravilom na travniku odleži vsaj 2 dni.



Prilagojeno kmetovanje na prioritethih površinah **za ohranjanje habitatnih tipov:**

- košnja in paša se izvaja **po** 30. maju;
- mulčenje se ne izvaja;
- gnojenje z organskimi gnojili je omejeno na 40 kg dušika iz organskih gnojil na hektar;
- če se izvaja košnja, je potrebno spravilo s travinja;
- apnenje se ne izvaja;
- ohranja se naravni relief in značaj travnikov;
- trava pred spravilom na travniku odleži vsaj 2 dni.



Brezplačna uporaba mehanizacije in opreme

Za izvajanje prilagojene kmetijske prakse, ki predstavlja nadgradnjo zahtev obstoječih ukrepov Skupne kmetijske politike smo kmetijam ponudili v individualno ali skupinsko brezplačno uporabo mehanizacijo za košnjo in spravilo krme iz travinja:

- kosilnice;
- obračalniki;
- zgrabljalniki;
- nakladalne prikolice;
- balirke in podobno;
- sejalnice za direktno setev trave;
- fiksne ali premične dosuševalne naprave za bale.



Kmetija bo še vsaj 5 let po koncu projekta na vključeni površini izvajala prilagojeno kmetijsko prakso.



Finančno nadomestilo

- Nadomestilo za izvajanje prilagojene kmetijske prakse, ki predstavlja nadgradnjo zahtev obstoječih ukrepov evropske kmetijske politike.
- Nadomestilo bomo izplačevali **redno letno od leta 2022 do vključno 2026 in bo vezano na enoto površine (ha)** za upravljanje v skladu s pogodbo.
- Denarno nadomestilo bodo kmetije prejemale do konca projekta.

Kmetija bo še vsaj 5 let po koncu projekta na vključeni površini izvajala prilagojeno kmetijsko prakso kljub temu, da ne bo več prejemale finančnega nadomestila.

3. Odkupi in najemi zemljišč

- Za odkup ali najem so predvidene le prioritete travniške površine;
- s travniki bo nato primerno upravljala KGZ Ptuj.

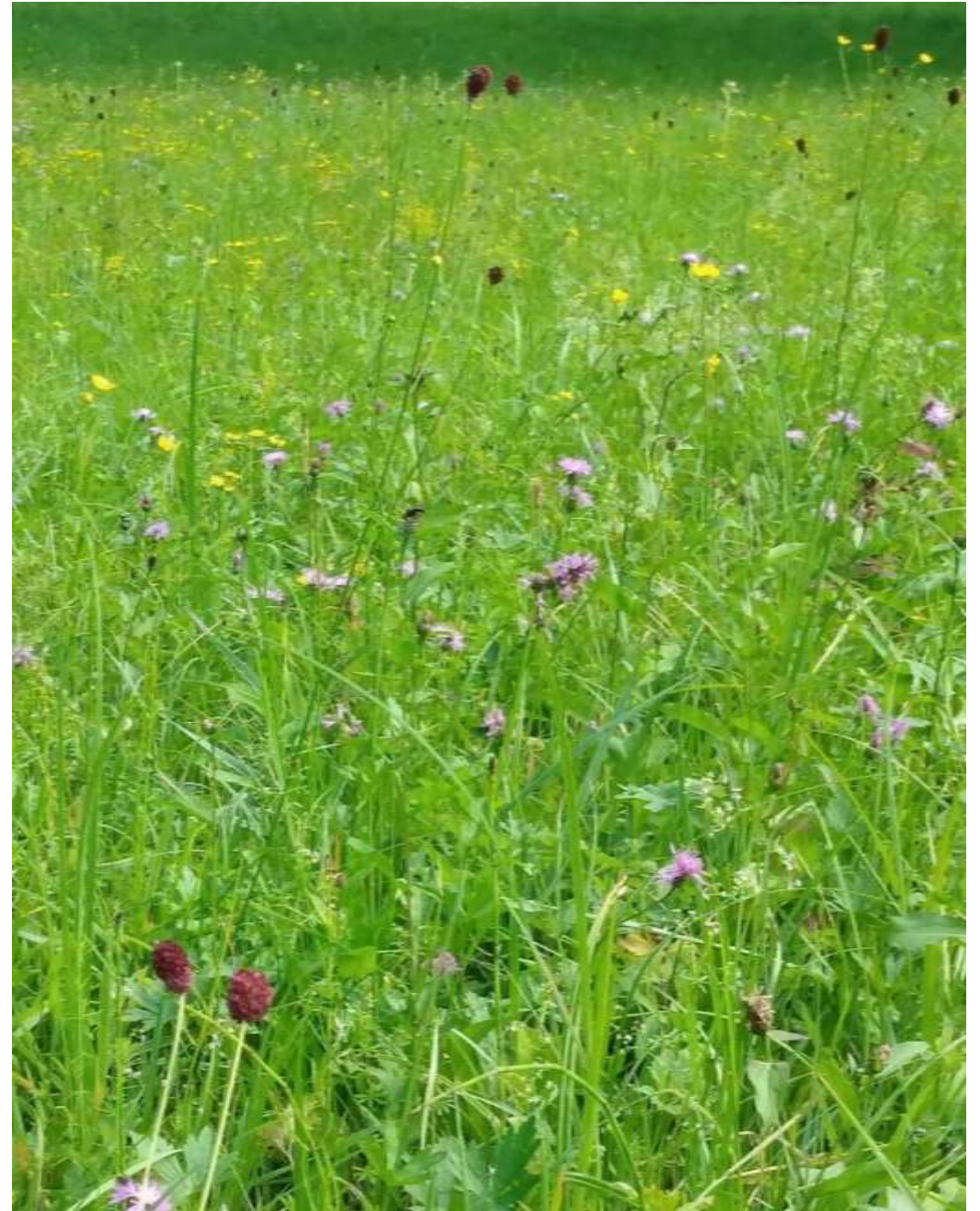

Pridobivanje kmetij v projekt:

- Pošiljanje obvestil o projektu po pošti;
- delavnice;
- osebni obiski na kmetijah;
- članki v lokalnem glasilu;
- javni poziv »Kmetije ohranjamo travnike Štajerske«; ...



Rezultati vpisa v projekt:

**CILJ
100 HA**

Na javni poziv je prispelo **53 vlog**: 39 za finančno nadomestilo, 4 za mehanizacijo, 1 za finančno nadomestilo in mehanizacijo, 2 za odkup.

Mehanizacija: 3 kosilnice, 2 zgrabljalnika, 1 obračalnik.

Območje	Površina HAB (ha)	Površina MET (ha)
Dravinjska dolina in Dravinja s pritoki	23,32	9,75
Ličenca pri Poljčanah	28,46	10,83
Boč - Haloze - Donačka gora	8,85	
Volčeke		9,26
SKUPAJ (46 vlog, 44 kmetij)	60,63	29,84

6 odstopov od vloge, pri eni čakamo na odločitev pooblaščenec.

Zaključki in izkušnje:

Izzivi:

- Soočanje z intenzivnim kmetijstvom in potrebo po varovanju narave;
- usklajevanja s projektnimi partnerji;
- sestanki med projektnimi partnerji in delo na terenu v času korone.

Kaj je pripomoglo k doseganju ciljev:

- Sočasno obiskovanje kmetij s strani strokovnjakov za kmetijstvo in varstvo narave;
- ustrezno finančno ovrednotenje ukrepov za varovanje narave;
- ukrepi so prostovoljni;
- upoštevanje predlogov kmetij.



Hvala za pozornost

